LIMES UNESCO-WELTERBE
Altmühl-Jura

MITTEILUNGSBLATT DER GEMEINDE WALTING

Mitglied der VG Eichstätt | Gundekarstr. 7a | 85072 Eichstätt
Tel. 08421/9740-0 | poststelle@vg-eichstaett.de | www.walting.com

02 | 2022
JULI

Schöne Ferien

und einen erholsamen Urlaub wünschen der Bürgermeister mit Gemeinderat

Informationen aus dem Gemeinderat
Seite 4

Informationen aus der Gemeinde
Seite 5

Informationen aus den Vereinen
Seite 14

Neue Heizung? Aber welche?

Viele Hausbesitzer stehen vor der schwierigen Frage, welche Heizung denn die „Alte" ersetzen soll, oder wie das künftige Wohnhaus warm wird. Günstig, umweltfreundlich, zukunftssicher und komfortabel soll es sein! Gibt es denn die Ideallösung für jedes Haus?

Zuallererst sollten Hausbesitzer wissen, ob sie weiter auf fossile Brennstoffe wie Öl oder Gas setzen wollen, oder ob sie die Zeichen der Zeit erkannt haben und auf erneuerbare Energien aus nachwachsendem Holz, Sonnenenergie oder Strom aus erneuerbaren Energien setzen wollen. Zudem spielt vielleicht auch der Komfort der zukünftigen Heizung oder auch der Platzbedarf eine Rolle. Doch welche Heizung soll es denn genau sein? Um sich den nötigen Überblick zu verschaffen, unterstützt Sie die Firma Solarbayer gerne.

Man beachte: **In jedem Fall ist eine richtig dimensionierte thermische Solaranlage zu empfehlen!** Warum? Eine Solarthermieanlage kann, richtig ausgelegt, einen großen Teil des ganzjährigen Energiebedarfs abdecken. In den Sommermonaten kann der Kessel oder der Wärmeerzeuger oft ganz aus bleiben, so werden Brennstoffkosten eingespart und die Geräte geschont. Mit – aller Wahrscheinlichkeit nach – steigenden Brennstoffkosten steigt somit auch die „Rendite" der Solarthermieanlage. Außerdem werden Solarthermieanlagen staatlich gefördert*!

Die perfekte Kombination: *Der Stückholzkessel BioX mit unserer Flachkollektoren PremiumPlus AL - Hochleistungskollektoren der Spitzenklasse für große Kollektorfelder.*

Die Kombination macht es aus.

Die Stückholzkesselserie BioX, welche vom Staat übrigens auch gefördert wird, ist in Sachen emissionsarmer Verbrennung und Bedienkomfort eine der Modernsten auf dem europäischen Markt. In Verbindung mit einer ausreichend dimensionierten thermischen Solaranlage können in der Übergangszeit manchmal mehrere Tage überbrückt werden, bzw. kann der Kessel im Sommer in der Regel komplett aus bleiben. Doch was macht gerade das Angebot von Solarbayer interessant? Die Besonderheit hierbei ist, dass im Gegensatz zu anderen Kesselherstellern sowohl Fachhandwerker als auch private Endkunden ein komplettes Heizungssystem zu einem günstigen Preis erwerben können. Ein weiterer Vorteil ist auch, dass Solarbayer nicht nur den Kessel liefert, sondern auch alle Komponenten des Systems, von der Speicherung, Verteilung bis zur kompletten Anlagenregelung. Die Systemkomponenten sind alle aufeinander abgestimmt und haben sich schon in tausendfach installierten, ausgereiften Solarbayer-Anlagenkonzepten bewährt.

Alles aus einer Hand.

Für unsere Kunden aus der Region Eichstätt und Umgebung steht unser Solarbayer-Montageteam bereit. Langjährige Erfahrung im Heizungsbau und besonderes Fachwissen der firmeneigenen Produkte qualifiziert unsere Monteure beim Tausch einzelner Komponenten bis hin zur Heizungssanierung mit Kesseltausch oder Neubau einer kompletten Gebäudeheizungsanlage.

*Beachten Sie hierzu die jeweiligen Förderkriterien. Mehr Informationen dazu unter www.bafa.de oder www.solarbayer.de. Änderungen und Irrtümer vorbehalten.

ALLES AUS EINER HAND!

Ideale Planung und Berechnung:

Unverbindliche Beratung, Planung, Simulierung und Berechnung der Anlage, nach Möglichkeit zur maximalen Ausnutzung der staatlichen Zuschüsse und Beantragung der Zuschüsse.

Montage vom Hersteller für regionale Kunden:

Auf Wunsch bauen wir Ihre neue Anlage auch ein. Die Montage erfolgt hierbei durch eigene geschulte Spezialisten, die mit der Funktion der Heizungskomponenten von Solarbayer bestens vertraut sind. Der große Vorteil: Das komplette System ist dann perfekt aufeinander abgestimmt, so wie es sich bereits tausendfach bei anderen Anlagen bewährt hat.

KOSTENLOSE FACHBERATUNG & FÖRDERAUSKUNFT:

✆ 08421 93598-0

Montag bis Freitag von 08.00-12.00 Uhr
und von 13.30-17.00 Uhr
oder per Mail an info@solarbayer.de

Unsere Techniker stehen Ihnen beratend zur Seite, fragen Sie einfach an! Hier können Sie z. B. auch einen Termin für eine unverbindliche Besichtigung und Beratung bei Ihnen zuhause oder in unserer Ausstellung vereinbaren.

Solarbayer®

Zukunftssichere Heizsysteme

Speichertechnik | Holzheizungen
Wärmepumpen | Solarthermie

Solarbayer GmbH
Am Dörrenhof 22 | 85131 Pollenfeld-Preith
www.solarbayer.de

Liebe Mitbürgerinnen und Mitbürger, liebe Kinder und Jugendliche,

die Sommerferien und die Urlaubszeit stehen vor der Tür, auf die sich unsere Kinder und wir Erwachsenen schon freuen.

In der Hoffnung auf schönes Wetter werden von unseren Vereinen und Verbänden, aber auch von der Gemeinde zahlreiche Aktivitäten während der Ferienzeit angeboten. Bereits während der letzten Monate konnten wir schon viele Veranstaltungen besuchen und Angebote annehmen. Diese allgemeine Aufbruchstimmung in unserer Gemeinde haben wir zum Anlass genommen, um im Rahmen des ersten Sommerempfangs der Gemeinde Walting vor wenigen Wochen verdiente Persönlichkeiten zu ehren, die sich teilweise seit Jahrzehnten ehrenamtlich in unserer Gesellschaft einbringen. Ich möchte an dieser Stelle allen Geehrten und Ausgezeichneten nochmals recht herzlich gratulieren und für ihr langjähriges Wirken ein aufrichtiges Vergelt's Gott sagen. Eine besondere Freude und Ehre zugleich war die Verleihung der Ehrenbürgerschaft an Josef Herzner aus Gungolding sowie Ludwig Reindl aus Inching.

Mit diesem Mitteilungsblatt haben wir wieder versucht die Vielfältigkeit in unserer Gemeinde zu zeigen. Seien es die ganzen Veranstaltungen der Vereine und Verbände, wie auch vieles, was in unseren Kindergärten, der Großtagespflege sowie unserer Umweltschule in Walting angepackt und umgesetzt wurde. Ich danke daher an dieser Stelle allen, die sich vor allem in den letzten Monaten ehrenamtlich für unsere Gesellschaft eingebracht haben oder sich in anderer Art und Weise engagieren. Nur durch ihren Einsatz ist es uns gelungen, vor allem nach den langen Einschränkungen während der Corona-Pandemie wieder so richtig „durchzustarten".

Während der Sommerpause gilt es aber auch einmal durchzuschnaufen, etwas innezuhalten und sich zu erholen. Dafür muss man aber nicht unbedingt in die Ferne, denn auch in unserer Gegend kann man vieles entdecken, sich entspannen und sich erholen. So wünsche ich allen eine schöne Ferien- und Urlaubszeit, viel Spaß, gute Erholung und bleiben Sie gesund.

Mit herzlichen Grüßen

Ihr

Roland Schermer, 1. Bürgermeister

TRANSPORTE • BAGGERBETRIEB

P.SCHMIDT GmbH

ABBRUCHARBEITEN • ENTSORGUNG

Blumenstraße 24 • 85137 Gungolding • Tel. 08465 / 889

www.baggerbetrieb-schmidt.de

Verantwortlich für den Inhalt: Roland Schermer, 1. Bürgermeister der Gemeinde Walting · Satz/Anzeigen: agentur doppelpunkt, Preith, info@agentur-doppelpunkt.de · Druck: Schödl-Druck, Rapperszell

>> AUS DEM GEMEINDERAT 2022

Sitzung April	**Ergebnis**
Beschaffung eines gebrauchten und neuen Feuerwehrfahrzeug	Einstimmig beschlossen
Antrag auf Unterstützung des Dorfladenprojekts Walting und Gungolding	Einstimmig beschlossen
Umsetzung des Projektes Erlebnisweg - Wohlfühlpfad Altmühlleiten	Einstimmig beschlossen
Antrag auf Neubau eines Wohngebäudes in Holzbauweise auf dem Grundstück Fl.Nr. 23/7, Gemarkung Gungolding	Einstimmig beschlossen
20. Änderung des Flächennutzungsplans Adelschlag Nr. 31 Luderhäusl	Einstimmig beschlossen
Aufstellung eines qualifizierten Bebauungsplans Nr. 31 Luderhäusl	Einstimmig beschlossen
10. Änderung Flächennutzungsplanes für den Ortsteil Attenzell, Markt Kipfenberg	Einstimmig beschlossen
5. Änderung des Flächennutzungsplanes in Hitzhofen für Hofstetten und Oberzell	Einstimmig beschlossen
Aufstellung einer Einbeziehungssatzung in Pollenfeld, OT Wachenzell „ Am Ranker“	Einstimmig beschlossen

Sitzung Mai	**Ergebnis**
Bauantrag zur Errichtung eines Wintergartens und einer Eingangüberdachung auf dem Grundstück Fl. Nr. 671, Gemarkung Gungolding	Einstimmig beschlossen
Bauantrag zum Neubau einer Doppelhaushälfte mit Doppelgarage auf dem Grundstück FlNr. 436/8, Gemarkung Walting	Einstimmig beschlossen
Bauantrag zur Errichtung eines Holzvergaser BHKW zur Strom und Wassererzeugung auf dem Grundstück Fl.Nr. 17/16, Gemarkung Pfünz	Einstimmig beschlossen
Neubau einer Doppelhaushälfte mit Doppelgarage auf dem Grundstück Fl. Nr. 436/8, Gemarkung Walting	Einstimmig beschlossen
Antrag auf Vorbescheid zum Neubau eines Wohnhauses mit Nebengebäude auf dem Grundstück Fl.Nr. 101/14, Gemarkung Pfalzpaint	Einstimmig beschlossen
Antrag auf Vorbescheid zum Abbruch einer bestehenden Garage und Errichtung eines gewerblichen Büros auf dem Grundstück Fl.Nr. 673, Gemarkung Gungolding	Einstimmig beschlossen
Bauantrag zum Neubau eines Einfamilienhauses mit Doppelgarage und Nebengebäuden auf dem Grundstück Fl.Nr. 114/6, Gemarkung Pfalzpaint	Einstimmig beschlossen
Antrag auf Vorbescheid zum Neubau eines Doppelhauses mit zwei Garagen auf dem Grundstück Fl.Nr. 20, Gemarkung Pfalzpaint	Einstimmig beschlossen
Änderung/Ergänzung B-Plan Nr. 30 Fuchsberg, Gemeinde Hitzhofen	Einstimmig beschlossen
9. Änderung des Flächennutzungsplans für den OT Buch, Markt Kipfenberg	Einstimmig beschlossen
Bebauungplan Nr. 41 „ Am Pfahl“ in Pfahldorf, Markt Kipfenberg	Einstimmig beschlossen
Bebauungsplan Nr. 42 „ Am Mühlweg“ in Buch, Markt Kipfenberg	Einstimmig beschlossen
Satzung über Straßennamen und die Hausnummerierung der Gemeinde Walting	Einstimmig beschlossen

Sitzung Juni	**Ergebnis**
Antrag zur Tagesordnung auf Darstellung der Kinderbetreuung 2022/2023	Einstimmig beschlossen
Vorbesprechung des Investitionsprogramms für den Haushalt 2022	Zur Kenntnis genommen
Bauantrag zur Einhausung einer ehemaligen Tankstelle zu einer Lagerhalle auf dem Grundstück Fl.Nr. 142/1, Gemakrung Walting	Mehrheitlich beschlossen
Vereinbarung zum Umbau der Verkabelung der 20-KV-Freileitung in Gungolding am Baugebiet „Weinberg II“	Einstimmig beschlossen
Zweckvereinbarung „Historisches Gedächtnis der Gemeinden im Landkreis Eichstätt“	Einstimmig beschlossen

Sitzung Juli	**Ergebnis**
Haushalt und Haushaltssatzung für das Jahr 2022	Einstimmig beschlossen
Finanzplanung für die Jahre 2021 - 2025	Einstimmig beschlossen
Investitionsplanung für die Jahre 2021 - 2025	Einstimmig beschlossen
Feststellung der Jahresrechnung 2020	Einstimmig beschlossen
Entlastung für die Jahresrechnung 2020	Einstimmig beschlossen
Aufstellung eines einfachen Bebaungsplanes Pollenfeld, Nr. 22 „Tittinger Weg III“	Einstimmig beschlossen

>> Moderne Technik beim Bauhof

Auch bei den gemeindlichen Bauhöfen macht der Einzug von moderner und zeitgemäßer Technik keine Pause. Mithilfe eines GPS-Empfängers und entsprechender Hard- und Software haben die Bauhofmitarbeiter die Möglichkeit bestimmte Positionen exakt zu bestimmen und zu dokumentieren. Auch verschiedene Überprüfungs- und Dokumentationspflichten können zukünftig digital erfasst werden.

Die Verwaltung und die Bauhofmitarbeiter der Gemeinden Pollenfeld, Schernfeld und Walting bei der Ersteinweisung durch die RIWA GmbH.

Erster Bürgermeister Roland Schermer gratuliert Herrn Andreas Bieber zum bestandenen Lehrgang mit schriftlicher Abschlussprüfung zur Bauhofleitung mit den Modulen „Gesetzliche Grundlagen“, „Mitarbeiterführung“, „Betriebsführung und Aufgaben am Bauhof“ sowie „Kommunal 4.0 der digitale Bauhof“.

>> Geschäftsführer Zweckverband Abwasserbeseitigung Altmühl-Jura

Am 18.05.2022 fand eine öffentliche Verbandsversammlung des Zweckverbandes Abwasserbeseitigung Altmühl-Jura statt. Hier wurde neben den Beschlüssen für den Haushalt 2022 auch ein neuer Geschäftsführer des Zweckverbandes berufen. Der neue Geschäftsführer, Florian Haas, wird das Amt in Zukunft neben seiner Haupttätigkeit in der Kämmerei bei der Verwaltungsgemeinschaft Eichstätt ausführen. Verbandsvorsitzender, Bürgermeister Roland Schermer gratulierte dem neuen Geschäftsführer zu seiner Aufgabe am Rande der Versammlung.

>> Benutzung des Gemeindesaales im Kneipp-Kinderhaus St. Johannes in Walting

Den Gemeindesaal können neben der Gemeinde, der Schule wie auch den Kindergärten die Vereine und Verbände aus der Gemeinde Walting nutzen. Eine private Nutzung ist ausgeschlossen.
Die rechtzeitige Terminreservierung erfolgt über die VG-Eichstätt, Frau Pfaller (08421-974033 oder pfaller@vg-eichstaett.de).
Die Schlüsselausgabe sowie Rücknahme wie auch die Übergabe und Rücknahme des Gemeindesaals erfolgt über den Gemeindebauhof, Herrn Bieber (0170-2159866).
Kosten werden derzeit nicht erhoben, allerdings muss der Gemeindesaal wie auch das ganze Inventar sauber und in Ordnung zurückgegeben werden.

>> Ab sofort finden Sie Walting auf Instagram und Facebook

urlaubsregion_walting

Urlaubsregion Walting

Markieren Sie uns oder nutzen Sie **#meinwalting** um Ihr Foto zu reposten. Schauen Sie doch einfach vorbei.

>> Freitzeitbus

Entgegen früherer Aussagen gilt das Neun-Euro-Ticket kraft Gesetz auch im Freizeitbus – allerdings nur für die Personenbeförderung. Wird ein Fahrrad mitgeführt, fällt der normale Tarif für das Tagesticket (bei Kurzstrecke der Kurzstreckentarif) an.
Weitere Informationen erhalten Sie unter www.naturpark-altmuehltal.de/freizeitbusse.
Dort finden Sie auch einen Hinweis auf die Haltestellenverlegung des Freizeitbusses bei Pfünz. Diese wurde notwendig aufgrund von Sanierungsarbeiten an der Pfünzer Altmühlbrücke. Bitte informieren Sie Ihre Gäste im Bedarfsfall über die Sperrung der Staatsstraße und die damit verbundenen Umleitungen.

>> Informationen für Bootswanderer im Bereich Kipfenberg

Ab 7. Juni beginnen zudem die Bauarbeiten an der Altmühlbrücke in Kipfenberg-Grösdorf. Die Altmühl wird ab diesem Tag bis zum Ende der Saison 2022 für Bootswandernde nicht mehr passierbar sein. Ausstiegsstellen zum Umtragen sind vorhanden und werden entsprechend beschildert.
Ein entsprechender Hinweis ist auf unserer Homepage zu finden: www.naturpark-altmuehltal.de/routen/bootwanderstrecke_altmuehl-526

>> Pfadfinder zu Gast in Gungolding

Auf ihren Weg zur Sternwallfahrt nach Breitenbrunn machte die Pfanderfindergruppe Bad Aibling am Pfingstsonntag einen Stop in Gungolding. Da für diesen Abend ein Unwetter bevor stand konnten wir ihnen einen trockenen und sicheren Schlafplatz für die Nacht im Feuerwehrhaus anbieten. Nach einer kurzen Verabschiedung durch Bürgermeister Schermer konnten Sie am nächsten morgen mit trockenen Klamotten weiterziehen. Text/Foto: Fichtner

>> Familien-Erlebnisführung am Weltkulturerbe Kastell Pfünz – Castra Vetoniana

Das Römerkastell Vetoniana in Pfünz zeugt von der militärischen Besatzung durch die Auxiliartruppen ebenso wie vom Alltag der zivilen Lagerbewohner hier am Kirchberg und gibt uns ein weiteres Bild der römischen Besiedlungsgeschichte im Altmühltal. Beim Rundgang erfahren wir von den Straßenverhältnissen in der damaligen Römischen Provinz Rätien, von Thermen und Soldaten, von Göttern und Tempeln, und von Doppelgräben, an einer Stelle, wo nie Wasser geflossen ist. Angelegt wurde das Kastell um 90 n. Chr., heute sind die nördliche Toranlage, ein Eckturm sowie ein Teil der Wehrmauer wiederaufgebaut.
In Zusammenarbeit mit dem Tourismusverein Walting e.V.

Datum:	14.08. / 11.09. 2022
Uhrzeit:	15:00 bis 16:30 Uhr
Treffpunkt	Pfünz, Parkplatz am Römerkastell, Römersteig
Infotelefon:	08421 9876-0
Hinweis	Auch für Kinder bis 12 Jahre geeignet
Preis:	4,00 Euro (Kinder frei)
Anmeldung	ist erforderlich!

Die Anmeldung erfolgt auf der Homepage des Naturparks Altmühltal www.naturpark-altmuehltal.de.

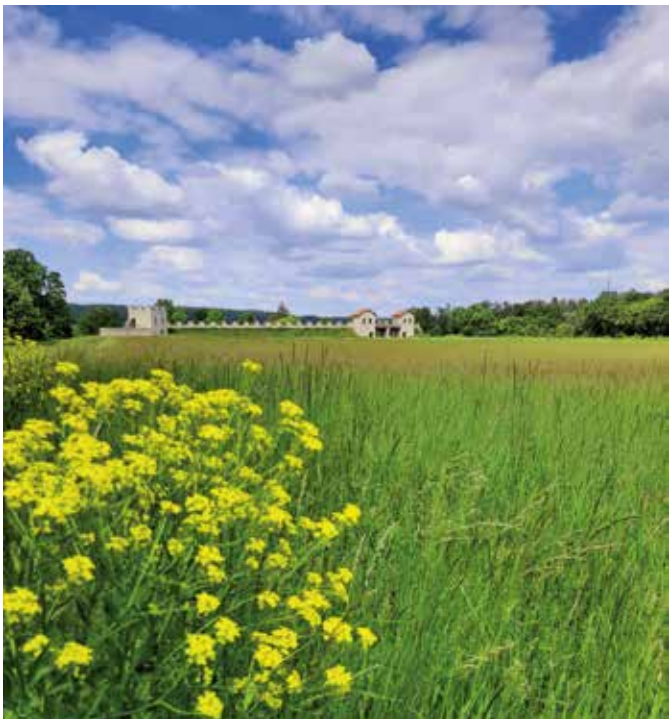

>> Schauen Sie auch auf unsere neue Homepage: www.walting.com
Hier finden Sie: Wissenswertes, Bürgerservice, Formulare, Tourismus

>> Kneippführungen

Wasser – „Das natürlichste, einfachste, wohlfeilste … und, recht angewandt, das sicherste Heilmittel“

… so die Worte Pfr. Sebastian Kneipp

Kneipp liegt im Trend. Wer war dieser Mann, dieser Priester? Wir wollen ihn und seine allseits bekannten 5 Wirkprinzipien kennen lernen: das Wasser, die Bewegung, die Ernährung, die Heilpflanzen und die Lebensordnung.
Gerade im Urlaub und in der Freizeit kann jeder mit kleinen Übungen und einfachen Anwendungen diesen Wirkprinzipien gerecht werden. Dazu erhalten Sie praktische Tipps zu diesem ganzheitlichen Ansatz.
Einige dieser gerade im Alltag geeigneten Anwendungen werden wir auch praktisch durchführen, vor allem das wohl bekannteste das Wassertreten im Kneipp-Becken.
Lassen Sie sich darauf ein und genießen Sie erholsame 1,5 Stunden.

Termine: 29.07.2022,16.30 Uhr, Kneippanlage Isenbrunn
16.09.2022, 14.00 Uhr, Kneippanlage Walting
Leitung: Manuela Lutz, zert. Kneipp-Gesundheitstrainerin SKA; zert. Wildkräuterführeren, Naturpark- und Landschaftsführerein Altmühltal; zert. Wanderleiterin
Preis: 5 Euro für Erwachsene, 2,50 Euro für Kinder

Die Anmeldung erfolgt über Frau Katharina Spiegel – spiegel@walting.de oder 0151-42487282

TAXI-JO

Freundlich - zuverlässig - kompetent

Tel. 08421-1653

josefrudingsdorfer@gmail.com

Ihr 24 h - Taxiservice in Eichstätt

Krankenfahrten, Dialyse-Bestrahlung-Chemo,
Botenfahrten, Flughafentransfer, 9-Sitzer,
Fahrrad- und Gepäcktransportanhänger

>> Mit dem Ranger unterwegs

Wilde Wacholderheide – Lebendige Artenvielfalt im Naturschutzgebiet

Die Wacholderheide ist im Naturpark Altmühltal oft als charakteristisches Landschaftsbild zu finden. Doch was sind die Besonderheiten einer Wacholderheide? Wir gehen gemeinsam auf Entdeckungstour, beobachten was in der Trockenheit kreucht und fleucht und werden uns mit dem speziellen Schutzstatus der Gungoldinger Wacholderheide auseinandersetzen. Entdecken Sie mit unserer Naturpark-Rangerin Birgitta Hohnheiser das Naturschutzgebiet Gungoldinger Wacholderheide und erleben Sie die Artenvielfalt mit Ihren eigenen Sinnen.

Datum: 13.08.2022
Uhrzeit: 10.00 Uhr
Dauer: ca. 2 Stunden
Treffpunkt: Parkplatz bei Kirche Mariä Himmelfahrt in Gungolding
Infotel.: 08421 9876-0
Alter: Kinder ab 8 Jahren
Preis: kostenlos

Anmeldung ist erforderlich! Die Anmeldung erfolgt auf der Homepage des Naturparks Altmühltal www.naturpark-altmuehltal.de.

GETRÄNKE HERZNER

Getränkemarkt - Festbedarf

ÖFFNUNGSZEITEN:

Montag/Dienstag/
Donnerstag/Freitag 8.00 - 18.00 Uhr
Samstag 8.00 - 16.00 Uhr
Mittwoch geschlossen

85137 Gungolding · Holzweg 1
Tel 08465 905622 · Fax 08465 905621

>> Sommerempfang der Gemeinde Walting

Beim ersten Sommerempfang der Gemeinde Walting im Kneipp-Kinderhaus St. Johannes dankte Bürgermeister Roland Schemer für das große ehrenamtliche Engagement seiner Bürgerinnen und Bürger, die sich im kirchlichen, politischen und gesellschaftlichen Leben der Gemeinde besonders engagieren. „Das Engagement ist der Kitt, der eine Gesellschaft zusammenhält." Mit diesem Zitat würdigte der Bürgermeister die ehrenamtlichen Leistungen in der Gemeinde.
Schermer dankte den Vereinen, Verbänden, allen ehrenamtlich Engagierten, vor allem im Jugend- und Seniorenbereich und erwähnte die vielen fleißigen Hände, die zu einer lebens- und liebenswerten Gemeinde und einem regen gesellschaftlichen Leben beigetragen haben. Dank sprach er auch der Verwaltung und dem Bauhof aus. Grußworte sprachen Pfarrvikar Michael Radtke und Claudia Beck, die Hausherrin des Kneipp-Kinderhauses.

Für langjähriges bürgerschaftliches Engagement ehrte Bürgermeister Schermer mit seinen Stellvertretern Robert Herzner und Christoph Bittlmayer außergewöhnliches bürgerschaftliches Engagement, große sportliche und musikalische Leistungen.
Sie überreichten Urkunde, Ehrengabe und Anstecknadel in Bronze, Silber oder Gold.

Die Geehrten
Für besondere Leistungen wurden Bürgerinnen und Bürger ausgezeichnet.
Fabian Brandl, Waltinger Bläser, erster Platz im Regionalwettbewerb Jugend musiziert für Posaune;
Anton Hüttinger, Matthäus Hüttinger, 750 Stunden am Bau des Dorfgemeinschaftshauses und Ludwig Bieber (1150 Stunden), alle FFW Rapperszell;
Dieter Strobl (FFW Pfalzpaint), Marcus Bernecker und Felix Marx (FFW Rapperszell);
Christine Bauer, Obst- und Gartenbauverein Walting;
Maria Jakob, Andrea Herzner, Manfred Schmidt, Georg Glaßner, Michaela Schmidt, alle D´Waldbauern Gungolding;
Christian Schneider, Manfred Kriegl sen., Königlich Privilegierte FSG Pfalzpaint;

Welche Ehre für die Gemeinde Walting!
Melissa Ugochukwu wohnt im Ortsteil Pfalzpaint. Sie ist eine besonders talentierte Fußballerin, wurde mit der zweiten Damenmannschaft des FC Bayern und des MSV Duisburg Vizemeisterin und stieg mit Duisburg in die erste Bundesliga auf.
Die erfolgreiche Sportlerin der Gemeinde Walting erhielt die goldene Anstecknadel.

>> Ehrenbürger der Gemeinde Walting

Die Gemeinde Walting ernannte zwei verdiente Personen zu Ehrenbürger.

Ludwig Reindl war überaus engagiert im Ehrenamt, hatte zahlreiche Ämter und Aufgaben in der Gemeinde und Pfarrei. Er war der letzte Bürgermeister der Gemeinde Inching von 1972 bis 1978 vor der Eingemeindung. Einsatzfreudig war er in der Katholischen Landjugend, als Feuerwehrkommandant, im Wasserzweckverband, als Feldgeschworener, Ortsobmann des Bayerischen Bauernverbandes und bis heute als Gemeindediener. Über Jahrzehnte arbeitete er für die Pfarrei in der Kirchenverwaltung und als Kirchenpfleger und im Rentenalter als Mesner. Er wirkte viele Jahre als Lektor bei Gottesdiensten.

Josef Herzner aus Gungolding war 24 Jahre Gemeinderat und 18 Jahre zweiter Bürgermeister. Für die Feuerwehr leistete er 40 Jahre aktiven Dienst. Er war zwölf Jahre Jagdvorsteher und 16 Jahre Schriftführer. Im Schützengau Eichstätt war der neue Ehrenbürger Gausportleiter und Pistolenreferent. Bei den Altmühltaler Schützen Gungolding ist er Ehrenmitglied für 24 Jahre in der Vorstandschaft, 18 Jahre zweiter Schützenmeister, Bayerischer Meister in der Seniorenklasse. Bis heute ist er aktiver Schütze. Auch im Trachtenverein Gungolding ist er Ehrenmitglied. Er brachte sich zwölf Jahre als Fähnrich, Theaterleiter und 20 Jahre als Theaterspieler ein. Weiter arbeite er verantwortlich im VdK, in der KAB und im Krankenpflegeverein Kipfenberg mit. Josef Herzner ist Vorsitzender der Flurbereinigung und Ortserneuerung und seit 1995 Mesner.

Eintrag in das Goldene Buch
Die neuen Ehrenbürger tragen sich ins Goldene Buch der Gemeinde Walting ein:
Vorne links Ludwig Reindl, rechts Josef Herzner, dahinter von links 3. Bürgermeister Christoph Bittlmayer, 2. Bürgermeister Robert Herzner, 1. Bürgermeister Roland Schermer und Altbürgermeister Hans Mayer

>> Grundsteuerreform – Die neue Grundsteuer in Bayern

Neuregelung der Grundsteuer
Für die Städte und Gemeinden ist die Grundsteuer eine der wichtigsten Einnahmequellen. Sie fließt in die Finanzierung der Infrastruktur, zum Beispiel in den Bau von Straßen und dient der Finanzierung von Schulen und Kitas. Sie hat Bedeutung für jeden von uns.
Das Bundesverfassungsgericht hat die bisherigen gesetzlichen Regelungen zur Bewertung von Grundstücken für Zwecke der Grundsteuer im Jahr 2018 für verfassungswidrig erklärt.
Der Bayerische Landtag hat am 23. November 2021 zur Neuregelung der Grundsteuer ein eigenes Landesgrundsteuergesetz verabschiedet.
Von 2025 an spielt der Wert eines Grundstücks bei der Berechnung der Grundsteuer in Bayern keine Rolle mehr. Die Grundsteuer wird in Bayern nicht nach dem Wert des Grundstücks, sondern nach der Größe der Fläche von Grundstück und Gebäude berechnet.

Wie läuft das Verfahren ab?
Das bisher bekannte, dreistufige Verfahren bleibt weiter erhalten. Eigentümerinnen und Eigentümer müssen eine sog. Grundsteuererklärung abgeben. Das Finanzamt stellt auf Basis der erklärten Angaben den sog. Grundsteuermessbetrag fest und übermittelt diesen an die Kommune. Die Eigentümerinnen und Eigentümer

schödl druck

Partner für Ihre Privat- und Geschäftsdrucksachen!

Jurastraße 2, 85137 Walting-Rapperszell
Telefon: (0 84 26) 49 0, **Mobil:** 0173 58 03 66 0
E-Mail: info@schoedl-druck.de
www.schoedl-druck.de

erhalten über die getroffene Feststellung des Finanzamtes einen Bescheid, den sog. Grundsteuermessbescheid. Der durch das Finanzamt festgestellte Grundsteuermessbetrag wird dann von der Kommune mit dem sog. Hebesatz multipliziert. Den Hebesatz bestimmt jede Kommune selbst. Die tatsächlich nach neuem Recht zu zahlende Grundsteuer wird den Eigentümerinnen und Eigentümern in Form eines Bescheids, den sog. Grundsteuerbescheid, von der Kommune mitgeteilt. Den Grundsteuerbescheid erhalten Sie voraussichtlich in 2024. Die neue Grundsteuer ist ab dem Jahr 2025 von den Eigentümerinnen und Eigentümern an die Kommune zu bezahlen.

Was bedeutet die Neuregelung für Sie?

Waren Sie am 1. Januar 2022 (Mit-)Eigentümerin bzw. (Mit-)Eigentümer eines Grundstücks, eines Wohnobjekts oder eines Betriebs der Land- und Forstwirtschaft in Bayern? – Dann aufgepasst:
Um die neue Berechnungsgrundlage für die Grundsteuer feststellen zu können, sind Grundstückseigentümerinnen und -eigentümer sowie Inhaberinnen und Inhaber von land- und forstwirtschaftlichen Betrieben verpflichtet, eine Grundsteuererklärung abzugeben.
Hierzu wurden Sie durch Allgemeinverfügung des Bayerischen Landesamts für Steuern am 30. März 2022 öffentlich aufgefordert.
Für die Erklärung sind die Eigentumsverhältnisse und die tatsächlichen baulichen Gegebenheiten am 1. Januar 2022 maßgeblich, sog. Stichtag.

Was ist zu tun?

Ihre Grundsteuererklärung können Sie in der Zeit

vom 1. Juli 2022 bis spätestens 31. Oktober 2022

bequem und einfach **elektronisch** über **ELSTER – Ihr Online-Finanzamt unter www.elster.de** abgeben.
Sofern Sie noch kein Benutzerkonto bei ELSTER haben, können Sie sich **bereits jetzt registrieren**. Bitte beachten Sie, dass die Registrierung bis zu zwei Wochen dauern kann.
Sollte eine elektronische Abgabe der Grundsteuererklärung für Sie nicht möglich sein, können Sie diese auch auf Papier einreichen. Die Vordrucke hierfür finden Sie spätestens ab dem 1. Juli 2022 im Internet unter www.grundsteuer.bayern.de, in Ihrem Finanzamt oder in Ihrer Gemeinde.
Bitte halten Sie die Abgabefrist ein.

Sie sind steuerlich beraten?

Selbstverständlich kann die Grundsteuererklärung auch durch Ihre steuerliche Vertretung abgegeben werden.

Sie haben Eigentum in anderen Bundesländern?

Für Grundvermögen sowie Betriebe der Land- und Forstwirtschaft in anderen Bundesländern gelten andere Regelungen für die Erklärungsabgabe als in Bayern.
Informationen finden Sie unter www.grundsteuerreform.de.

Sie benötigen weitere Informationen oder Unterstützung?

Weitere Informationen und Videos, die Sie beim Erstellen der Grundsteuererklärung unterstützen sowie die wichtigsten Fragen rund um die Grundsteuer in Bayern finden Sie online unter **www.grundsteuer.bayern.de**.
Bei Fragen zur Abgabe der Grundsteuererklärung ist die Bayerische Steuerverwaltung in der Zeit von Montag bis Donnerstag von 08:00-18:00 Uhr und Freitag von 08:00-16:00 Uhr auch telefonisch für Sie erreichbar: 089 – 30 70 00 77
In Bayern gilt es, rund 6,3 Mio. Feststellungen zu treffen – bitte sehen Sie aufgrund der Menge der zu bearbeitenden Grundsteuererklärungen von Rückfragen zum Bearbeitungsstand Ihrer Grundsteuererklärung ab.

Hängen die Grundsteuerreform und der Zensus 2022 zusammen?

Das Bayerische Landesamt für Statistik führt derzeit einen Zensus mit einer Gebäude- und Wohnungszählung durch. Die Grundsteuerreform und der Zensus sind voneinander unabhängig.
Weitere Informationen zum Zensus finden Sie unter
www.statistik.bayern.de/statistik/zensus.

Heute geh ich aufs Amt!

Du hast gerade was Besseres zu tun, als Behördengänge zu erledigen? Tu's doch, wann's Dir passt: Von daheim oder von unterwegs. Auch am Wochenende. Und zu jeder Tageszeit.
Klick Dich einfach ins Amt!
Auf der Website Deiner Verwaltung.

BÜRGER SERVICE PORTAL

Deine Verwaltung.
Nur einen Klick entfernt.

FERIENPROGRAMM in der Gemeinde

Sonntag, 07.08.2022

Schnupperschießen

Der Schützenverein Walting bietet ein Schnupperschießen mit dem Lichtgewehr und Blasrohr für alle Kinder und Jugendlichen an.
Es ist keine Anmeldung notwendig.

Rahmenbedingungen:

Alter:	jeder, der Gewehr bzw. Blasrohr halten und über den Schießstand schauen kann
Uhrzeit:	14.00 – 18.00 Uhr
Ort:	Schützenhaus Walting

Donnerstag, 11.08.2022

Fleißig wie die Bienen

Ihr wollt wissen, wie Honig entsteht? Wie Bienen leben und wie viele km sie zurück-legen? Wie ist ein Bienenvolk organisiert und was kann man aus Honig und Wachs machen? Nach einem Quiz und einigem Wissenswerten über Bienen werden wir selber einen Labello aus Bienenwachs oder Kerzen herstellen. ***Bitte um rechtzeitige Anmeldung, spätestens eine Woche vor Beginn, bei Frau Pfaller, Tel. 08421/974033 oder per E-Mail: ferienprogramm@vg-eichstaett.de.***

Rahmenbedingungen:

Alter:	ab 6 Jahren
Uhrzeit:	9.00 – 12.00 Uhr
Ort:	Schule Walting

Bitte mitbringen: Kleidung, die schmutzig werden darf; Brotzeit und Trinken

---

Freitag, 19.08.2022

Basteln mit dem Trachtenverein Gungolding

Der Trachtenverein Gungolding bietet Basteln für Kinder an. ***Die Anmeldung erfolgt ausschließlich bei Frau Annalena Schmidt bis zum 10.08.2022 telefonisch unter Tel. 0176 43318945.***

Rahmenbedingungen:

Uhrzeit:	15.30 – 18.00 Uhr
Ort:	Turmhaus Gungolding

Samstag, 20.08.2022

Feuerwehr erleben

Die Feuerwehr Gungolding bietet einen Schnuppertag für Kinder und Jugendliche an. ***Die Anmeldung erfolgt ausschließlich bei Herrn Simon Schmidt bis zum 17.08.2022 telefonisch unter Tel. 0151 52950394.***

Rahmenbedingungen:

Alter:	6-12 Jahre
Uhrzeit:	15.00 – 17.00 Uhr
Treffpunkt:	14.30 Uhr am Feuerwehrhaus Gungolding, St. Marienstr. 1

Bitte mitbringen: festes Schuhwerk, Wechselkleidung und ein Handtuch

---

Schermer Planung
GmbH & CoKG

- Bauplanung LPH 1-4
- Energieberatung
- Vermittlung

Tel.: 0162/9084983
Mail: info@schermer-planung.de
www.schermer-planung.de
Kipfenberger Straße 1 - 85125 Kinding

>> KiGa Walting

Auch für unsere Vorschulkinder gab es dieses Jahr wieder einen gemeinsamen Ausflug. Unter dem Motto „Staunen entdecken, forschen und erleben“ fuhren wir als gemeinsamen dieses Jahr, ins Erfahrungsfeld der Sinne nach Nürnberg. Das war ein toller Tag! Sie sind jetzt schon gespannt auf unseren Abschlussgottesdienst und die einmalige Übernachtung in unserem Kinderhaus. Wir freuen uns!

Als diesjähriges Mutter-Vatertags Geschenk schenkten die Kinder ihren Eltern dieses Jahr Zeit. Geplant war das Mama + Papa Fest in unserem neuen Waldplatz, den uns unsere Eltern geschaffen haben. Aufgrund des schlechten Wetters fand es dann, in unserem Kinderhaus statt. Die Kinder trugen ein Gedicht vor und sangen den Eltern gemeinsam Lieder. Im Anschluss verweilten wir in unserem Garten und jeder der wollte konnte mit seiner Familie noch gemeinsam Picknicken.

Das kath. Kneipp Kinderhaus St. Johannes in Walting hatte in den letzten Monaten einige Gründe zum Feiern. So hatten die Kinder im Mai, gemeinsam mit ihren Erzieherinnen ein Oma+Opa Fest organisiert. Es gab verschiedene Stationen, wie beispielsweise Dosenwerfen, Eierlauf, Kneippen und einiges mehr. Anschließend luden wir noch zum gemütlichen Beisammensein ein und ließen so den Vormittag gemeinsam ausklingen.

>> Schule Walting

Hochbeet-Spende

Im Rahmen der Spendenaktion der Volks- und Raiffeisenbanken wurde auch die Grundschule Walting mit einem Hochbeet bedacht. Dabei sollen die nachhaltige Bildung und Entwicklung der Kinder gefördert werden. Die Schule nahm diesen Anlass gleich dazu her, um einen Schritt in Richtung Kneipp-Schule zu gehen und bepflanzte das Hochbeet mit bekannten einheimischen Heilkräutern.

Regionalleiter Thomas Bauer von der Volksbank-Raiffeisenbank und Bürgermeister Roland Schermer halfen bei der Bepflanzung tatkräftig mit. Mit ihnen freuten sich die Schulkinder und die Rektorin Rosa Liss. Das Hochbeet ziert jetzt den Innenhof der Schule und die Kräuter können von allen Seiten aus beim Wachsen und Gedeihen betrachtet werden.

Theater „Mascara“

Eine Theateraufführung der besonderen Art gab es im Juni. Moise Schmidt von der Theatergruppe „Mascara“ zeigte sich in der Vorstellung „Der goldene Vogel“ in den verschiedensten Rollen. Mit

Hilfe der Masken agierte er in allen männlichen und weiblichen Rollen, als Kulissenschieber, Musiker oder auch als goldener Vogel. Auch die Vorschulkinder unterstützten den Königssohn bei der Suche nach seinem Glück.

Besuch des Mittelalterlagers in Rieshofen

Auf Einladung von Familie Zinner vom Mittelalterverein Hedera-Helix Ingolstadt besuchten die beiden 3. Klassen der Grundschule Walting das dortige Camp am Hungerturm in Rieshofen. Nach einer kurzen geschichtlichen Einführung in die Thematik erfuhren die Kinder allerlei Interessantes zum Thema Ernährung, Kleidung, Erziehung und allgemeines Alltagsleben in dieser Zeit. An verschiedenen Stationen durften die Drittklässler dann selbst tätig werden und z.B. Lederbänder prägen, mit einem Feuerstein umgehen und historische Spiele spielen.

Preisverleihung Malwettbewerb

Nach einer langen Zeit des Wartens konnten von Thomas Bauer, dem Regionalleiter der Volksbank Raiffeisenbank Bayern Mitte eG, die Preise des diesjährigen Malwettbewerbes übergeben werden. Zum Thema „Das finde ich schön“ malten die Kinder kreative Bilder. Die jeweils ersten drei Plätze jeder Klasse wurden mit einer Urkunde und einem Sachpreis belohnt.

Sportfest

Voller Spannung ging am Morgen der Blick zum Himmel, als ausgerechnet am Sportfesttag der Nieselregen kam. Nach einer kleinen Regenpause und einem Aufwärmprogramm unter der Anleitung der 4. Klasse, konnten die Schulkinder mit ihrem Leichtathletik-Dreikampf beginnen. Der Elternbeirat sorgte für eine gesunde Brotzeit und zur Siegerehrung kam extra Bürgermeister Roland Schermer, um den Gewinnern zu gratulieren.

Sommerfest

Da bisher keines der Grundschüler wegen der vergangenen Corona-Jahre ein Sommerfest in der Schule erlebt hat, wurde diesem Datum von allen entgegengefiebert. Fleißig wurde gelernt und geprobt. So konnten die Kinder trotz des anfangs regnerischen Wetters in der Turnhalle ihre Darbietungen den Eltern zeigen. Dank des FC Arnsberg und des Schützenvereins Pfünz wurde auch der zweite Teil des Festes zu einem gelungenen Ereignis, bei dem die Kinder mit viel Eifer die Geschicklichkeits- und Bewegungsstationen absolvieren durften. Die Eltern nutzten in der Zwischenzeit die Gelegenheit bei Kaffee und Kuchen oder einer Brotzeit mit den anderen ins Gespräch zu kommen, was lange in der Form nicht möglich war.

>> Feuer frei für die Feuerwehren...

Die letzten zwei Jahre waren Corona bedingt auch die Feuerwehren der Gemeinde Walting stark im Übungsdienst eingeschränkt. In dieser Zeit waren nur Übungen erlaubt die zwingend für den Einsatzdienst benötigt wurden.
Um so erfreulicher ist es für die Feuerwehren das wir seit dem Frühjahr wieder grünes Licht haben und uneingeschränkt Üben können.

Dies wurde auch von den Feuerwehren der Gemeinde genutzt und es wird mit vollen Eifer geübt.
#unserefreizeitfüreuresicherheit

Bericht: Markus Fichtner
Fotos: Feuerwehr Gungolding, Rapperszell, Inching, Pfalzpaint

>> Generalversammlung 2022 der FFW-Gungolding

Nach einem Jahr Pandemiebedingter Pause konnte die Freiwillige Feuerwehr Gungolding wieder eine Generalversammlung abhalten. Vorstand Christian Lindl-Irro konnte im Gasthaus „zum grünen Baum“ 55 Mitglieder herzlich begrüßen. Ein besonderer Gruß galt dem Kreisbrandinspektor Erwin Meilinger, Bürgermeister Roland Schermer, Ehrenkommandant Klaus Frank, Altkommandant Helmut Pfäffel, sowie den Gemeinderäten Stefan Biber und Robert Herzner. Danach durfte Schriftführer Jürgen Schmidt das Protokoll von der letzten Generalversammlung vorlesen. Kassier Josef Schmidt gab nun einen kurzen Bericht über die gängigen Ein- und Ausgaben des Vereins ab. Anschließend waren die Berichte von den jeweiligen Fachbereichen an der Reihe. Andreas Steib berichtete vom Fachbereich Atemschutz. Hier konnten die 22 Atemschutzträger trotz der Einschränkungen alle erforderlichen Pflichtübungen und -unterweisungen abhalten. Im Bereich First Responder konnten laut Fachbereichsverantwortlichen Thomas Brömser sechs Übungen abgehalten werden. Trotz 4-monatiger Zwangspause aufgrund der Pandemie wurde die Gruppe 2021 zwölfmal alarmiert. Gerätewart Johannes Rößler berichtete von der Inspektion 2021 und den Fahrzeugumbauten. Simon Schmidt als Jugendwart konnte auf derzeit 7 Jugendliche verweisen und warb wieder für Nachwuchs. Für 2022 sind in diesem Bereich neben den regulären Übungen wieder mehrere Aktivitäten wie die Teilnahme am Jugendfeuerwehrtag und ein gemeindeweiter 24-Stunden-Jugendfeuerwehrtag geplant. Stefan Gabler vom Fachbereich Löschwasser berichtete von den durchgeführten Übungen und der geplanten Leistungsprüfung im September. Zum Schluss der Fachbereiche berichtete Stefan Zimmermann vom Bereich Technische Hilfeleistung. Hier war der Höhepunkt im vergangenen Jahr die Leistungsprüfung THL mit 28 Teilnehmern, sechs Teilnehmer wieder von der Feuerwehr Rapperszell. Nach den Berichten aus den Fachbereichen, stand nun der Kommandantenbericht von Markus Fichtner an der Tagesordnung. Fichtner gab einen kurzen Überblick über die insgesamt 29 Einsätzen und 25 Übungen im vergangenen Jahr und lobte mit welchem Engagement bei den Einsätzen und Übungen herangegangen werde. Des Weiteren durfte er eine kurze Vorschau über die Sachlage bezüglich der Neubeschaffung eines HLF 10 geben. Lena Piehler bekam außerdem von den beiden Kommandanten einen Blumenstrauß und ein Rettungsbuch für die meisten erbrachten Einsatz- und Übungsstunden überreicht. Für 2022 sind wieder verschiedene Übungen und Aktionen geplant. Danach kam der Bericht vom Vorstand Lindl-Irro. Er gab einen Überblick über die aktuellen Mitgliederzahlen und gab einen Ausblick über die Vereinsaktivitäten in diesem Jahr und den Planungen für das kommende Jahr. Leider mussten 2021 die meisten Aktivitäten abgesagt werden. Nach diesen Berichten durfte KBI Meilinger und Bürgermeister Schermer ein paar Gruß- und Dankesworte an die Gäste richten. Als letzter Tagesordnungspunkt durfte KBI Meilinger Frank Stefan für 25 Jahre aktive Mitgliedschaft und Konrad Schnabel für 40 Jahre aktive Mitgliedschaft in der Freiwilligen Feuerwehr ein Präsent und eine Urkunde überreichen.

>> Freiwillige Feuerwehr Pfalzpaint blickt zurück

Aufgrund der im letzten Jahr ausgefallenen Jahreshauptversammlung holte heuer die Freiwillige Feuerwehr Pfalzpaint die Generalversammlung nach und ließ mit Ihren Berichten die Vereinsjahre 2019, 2020 und 2021 Review passieren.
Heuer standen Neuwahlen in der Jahreshauptversammlung der Freiwilligen Feuerwehr Pfalpzaint an.
Dieter Strobl wurde wieder als 1. Vorsitzender gewählt. Dessen Vertreter Schramm Günther legte sein Ehrenamt nieder. Die Position als 2. Vorstand besetzt nun Prambs Manuel. Ebenfalls gab es beim Schriftführer und beim 1. Jugendwart einen Wechsel. Hiemer Julia und Hiemer Mellissa stellten sich nicht mehr zur Wahl. Die ehrenamtliche Tätigkeit als Schriftführerin übernimmt nun Schneider Laura und als 1. Jugendwartin fungiert ab sofort Schermer Sophia. Claudia Schieber, als Kassierin, und Schramm Lukas, als 2. Jugendwart, führen ihr Amt weiter. Die Beisitzer Herbert Schneider, Johannes Liepold, Christian Hiemer und Fabian Schmailzl unterstützen den Verein. Ebenfalls wurden von den anwesenden Mitgliedern die weiteren Positionen wie Fahnenabordnung, Floriansträger neu bestimmt.
Insgesamt kann Vorstand Dieter Strobl mit den Vorstandskammeraden und Vereinsmitgliedern, trotz der Corona-Pandemie, auf aktive vergangene Jahre zurückblicken. Strobl rief aus den Jahren 2019, 2020 und 2021 die – soweit es möglich war – Veranstaltungen wie das Grillfest, die gemeinsame Ferienaktion mit den Ortsvereinen, die Familienwanderung, den traditionellen Adventsbasar sowie den Faschingsball in Erinnerung.
In einem detaillierten Bericht ebenfalls aus den Jahren 2019, 2020 und 2021 ließ Kommandant Andreas Schneider den Florianstag in Walting sowie zahlreiche Übungen, die erfolgreich absolvierten Fortbildungen der aktiven Mitglieder Revue passieren. Hier appellierte er die Mitglieder zahlreich an den Übungsterminen teilzunehmen. Außerdem gab Kommandant Schneider Andreas einen Überblick über weitere anstehende Schulungen sowie einen Ausblick der anstehenden Termine in diesem Jahr.
Die Jugendwartin Melissa Hiemer blickt mit Ihrer Jugendtruppe

Die Freiwillige Feuerwehr und der Schützenverein Pfalzpaint organisierten für ihre Jugendlichen ein Kickerturnier.
Es winkten Preise und ein Wanderpokal als Gewinn.

KBI Hr. Meilinger, 1. Kommandant Schneider Andreas, Bürgermeister Hr. Schermer, Heiß Andreas sen., Grillmeier Stefan, Schlosser Helmut, Krieglmeier Andreas, Netter Andreas sen., Geyer Josef, Müller Franz sen., Maier Georg, 1. Vorstand Strobl Dieter (von links hinten); Herrmann Erwin, Kress Agnes, Liepold Johann, Vogel Konrad, Hiemer Hans, Mederer Johann sen. (von links vorne).
Nicht auf dem Bild: Broders Wolfgang, Müller Sonja, Schieber Claudia, Wittmann Birgit, Böttcher Monika, Müller Gerhard, Schneider Albert, Linz Ludwig, Bauer Herbert, Mack Konrad, Piehler Adolf, Vogel Konrad

auf die vergangenen Jahre zurück. Es wurden zahlreiche Übungsstunden abgehalten. Ebenfalls standen ein Kickerturnier sowie ein Wintergrillen mit auf dem Plan. Erfolgreich beteiligte sich die Jugendfeuerwehr am Kreisjugendfeuerwehrtag und den Wissenstest.
Herr Bürgermeister Schermer sowie KBI Herr Meilinger würdigten das starke Engagement der Feuerwehr im Vereins- und Dorfleben, die stete Einsatzbereitschaft und die hervorragende Jugendarbeit in ihren Begrüßungsworten.
Vorstand Strobl stellte die Satzungsneufassung den Mitgliedern vor. Zudem wurden die Anwesenden über den Umbau des alten Feuerwehrgerätehauses informiert.
Im Anschluss standen noch Ehrungen aus den Jahren 2020 und 2021 auf dem Programm.
Für 25-jährige Mitgliedschaft wurden Broders Wolfgang, Müller Sonja, Schieber Claudia, Wittmann Birgit, Böttcher Monika, Kress Agnes und Grillmeier Stefan geehrt.
Eine Urkunde für 40 Vereinsjahre bekamen Heiß Andreas sen., Müller Gerhard und Schneider Albert.
Für 50-jährige Mitgliedschaft im Verein wurden Bauer Herbert, Liepold Johann, Mack Konrad, Mederer Johann sen., Müller Franz sen., Phieler Adolf, Geyer Josef, Herrmann Erwin, Hiemer Johann, Krieglmeier Andreas, Linz Ludwig, Maier Georg, Netter Andreas sen., Schlosser Helmut Vogel Rudolf und Vogel Konrad gewürdigt.
Im Nachgang des offiziellen Teils wurde die Hauptversammlung mit einer Diashow aus den Bildern des Vereinsle-bens abgerundet.

>> Neuwahlen bei der FFW Rieshofen

Vorne von links: 1. Kommandant und Beisitzer Maximilian Lindl, Beisitzer Michael Welser, 2. Vorsitzender Michael Hüttinger, 1. Vorsitzender Martin Ganser.
Hinten von links: Beisitzer Franz Gobleder, Schriftführer Josef Bauer, Kassier Herbert Rehm, Beisitzer Florian Bauer. 1. Bürgermeister Roland Schermer.

hörakustik brakemeier

ehrlich, bedarfsorientiert, fair, modern -
versteht sich von selbst!

- Modernste Messtechnik, individuelle Anpassstrategien
- Bedarfsorientierte Beratung, Lösung bei Hörsystemen, Gehörschutz, Tinnitus
- Kostenfreie Erstellung des Hörprofils
- Kostenfreies Probetragen
- Schnelle Online-Terminvereinbarung

Das ideale HÖRSYSTEM gibt es für jeden!

Jonathan Brakemeier
Hörakustik-Meister
Inhaber

Robert-Bosch-Straße 2 · 85117 Eitensheim · Telefon 08458 6034840 · www.hoerakustik-brakemeier.de

>> Neue Kommandanten für die Freiwillige Feuerwehr Walting

Nach mehr als 24 Jahren Kommandant bei der Freiwilligen Feuerwehr Walting trat Josef Schlapschy nicht mehr zur Wahl an, ebenfalls sein Stellvertreter Martin Tratz jun., der bei der Wahl aus beruflichen Gründen nicht dabei sein konnte. Bürgermeister Roland Schermer bedankte sich bei beiden für das bisherige Engagement und verabschiedete sie mit einem Präsent.
Bei der Neuwahl wurde Stefan Strauß zum Feuerwehrkommandanten gewählt und Johannes Wenzl zum Stellvertreter. Beide bekamen volle Unterstützung von der großen Zahl der Aktiven, die sich im GH „Zur Mühle" eingefunden haben. Nach der Gratulation durch den Bürgermeister gratulierte Kreisbrandmeister Thomas Buchberger aus Hofstetten ebenfalls zur Wahl und überbrachte die besten Grüße der Kreisbrandinspektion.

Auf dem Bild v.r.n.l.: Kreisbrandmeister Thomas Buchberger, stellv. Kommandant Johannes Wenzl, Kommandant Stefan Strauß, bisheriger Kommandant Josef Schlapschy sowie Bürgermeister Roland Schermer.

>> KDF – Zweigverein Gungolding/Schambach

Eine gut besuchte Jahresversammlung kann sich der Zweigverein Gungolding/Schambach im Katholischen Deutschen Frauenbund (KDFB) in seine Chronik schreiben. Nach zwei ausgefallenen Terminen fand nun endlich die Jahresversammlung statt. Neuwahlen wären bereits im zurückliegenden November an der Reihe gewesen. Sie wurden ebenso nachgeholt wie die angestauten Berichte der Vorstandschaft. Vorsitzende Erika Held begrüßte und lud zur Eröffnung der Jahresversammlung zum gemeinsamen Beten des Bundesgebets ein.
Eine verjüngte Vorstandschaft war das Ergebnis der zügig schriftlich durchgeführten Neuwahlen: 1. Vorsitzende bleibt Erika Held, neu sind die stellvertretende Vorsitzende Sandra Steib (bisher Beisitzerin) und die Schriftführerin Susanne Hehnen. Schatzmeisterin ist weiterhin Bernadette Zimmermann. Von den Beisitzerinnen blieben nur Gertraud Frank und Andrea Vielberth; neu dazu kamen Petra Frank, Daniela Kriegl und Susanne Preiß. Die Kasse prüfen Alexandra Frauenknecht und Eva Maria Bittl.
Nicht mehr kandidiert hatten Maria Schneider, Anneliese Streller

Das Foto „Vorstandschaft" zeigt die bisheriLgen und die neuen Vorstandsmitglieder v.l.: Bernadette Zimmermann, Petra Frank, Susanne Hehnen, Andrea Vielberth, Susanne Preiß, Walburga Wagner, Anneliese Streller, Gertraud Frank, Maria Schneider, Sandra Steib und Erika Held.

Das Foto „Ehrungen" zeigt v.l.: Anneliese Streller, Maria Schneider, Karolina Grillmeier, Claudia Schmidt, Helga Rauh, Walburga Netter, Renate Bittner, Gertraud Fuchs, Walburga Herrmann und Vorsitzende Erika Held.

und Walburga Wagner, die mit Blumen verabschiedet und herzlich bedankt wurden.
Ehrungen für ihre langjährige Zugehörigkeit zum Zweigverein gab es dann (für das Jahr 2020) für: Karolina Grillmeier, Pfalzpaint, Anni Freitag, Forstermühle und Claudia Schmidt, Gungolding; für 25 Jahre Walburga Herrmann, Pfalzpaint, sowie 30 Jahre Treue zum KDFB für Karin Lauterkorn und Marianne Stark, beide Arnsberg und Helga Rauh, Gungolding.
Für das Jahr 2021 wurden für 20-jährige Zweigvereins-Zugehörigkeit geehrt: Gertraud Fuchs, Arnsberg, Walburga Netter und Anni Müller, Pfalzpaint, sowie Renate Bittner, Kipfenberg.
Neu im Diözesanverband des KDFB sind Ehrungen für langjähriges Engagement im Ehrenamt. Deswegen erhielten die Nadel in Silber Gertraud Frank, Gungolding und Walburga Wagner Schambach für jeweils 8 Jahre Vorstandsmitgliedschaft als Beisitzerinnen. Die Nadel in Gold konnte verliehen werden an Maria Schneider, Pfalzpaint (12 Jahre im Vorstand, davon 4 Jahre Beisit-

zerin und 8 Jahre 2. Vorsitzende); Anneliese Streller (16 Jahre im Vorstand, davon 4 Jahre Beisitzerin und 12 Jahre Schriftführerin); Bernadette Zimmermann (20 Jahre im Vorstand, davon 4 Jahre Beisitzerin und seit 16 Jahren Schatzmeisterin; Erika Held (20 Jahre im Vorstand, davon 4 Jahre Beisitzerin und seit 16 Jahren 1. Vorsitzende).

>> Obst- und Gartenbauverein Gungolding

Gewürzöle für die Mamas

36 Kinder, in 3 Gruppen haben beim Obst- und Gartenbauverein Gungolding für Ihre Mamas Gewürzöle gezaubert. Rosmarinzweige, Knoblauch, Chillischoten und Flocken wurde in kleine Gläschen und Flaschen gesteckt. Beim Auffüllen mit Olivenöl waren dann, bei den Kleinsten, die mitgebrachten Papas behilflich. Anhänger mit Namensperlen , Bastschleifen und ein Muttertagskärtchen machten ein tolles Geschenk daraus.

Bauer
Energietechnik

Energie für Ihre Zukunft:
Solarstrom

selbst erzeugen

richtig speichern

intelligent nutzen

www.bauer-energietechnik.de
Ingolstadt | Preith

>> Trachtenverein Gungolding

Vereinsabend

Bildunterschrift: Im Zuge des Vereinsabend am Ostermontag, an dem alle Gruppen des Vereins ihr Können zum Besten gaben, wurden auch die Ehrungen von Helga und Nikolaus Gangauf (40 Jahre) durchgeführt.

Maibaum

Das Ortsbild von Gungolding wird endlich wieder von einen Maibaum mitgeprägt und geziert. Der stattliche 32 m hohe schlanke Baum, den die Familie Lehmeier diesmal gestiftet hat, wurde mit Muskelkraft in die Senkrechte gehoben. Der Heimat- und Trachtenverein „D' Waldbauern Gungolding" zeichnete dafür verantwortlich. Das Kommando gab Stefan Biber. Eine ganze Reihe von Zuschauern hatte sich für dieses Schauspiel auf der gegenüberliegenden Straßenseite im Hof der Familie Held versammelt. Nachdem auch die Tafeln und die Blumentröge am Baum angebracht waren gab es von den Trachtlern für alle eine zünftige Brotzeit und nachher noch Kaffee und Kuchen. Auch die Zuschauer gingen dabei natürlich nicht leer aus. Das recht kalte Wetter hielt die Gungoldinger nicht davon ab, recht lang neben dem Maibaum auszuhalten, konnten sie doch immer näher ans wohlige Lagerfeuer heranrücken, und für Getränke war bestens gesorgt.

Kipfenberg - bayrischer Abend

Bildunterschrift: Unsere Trachtenfreunde „D´Altmühltaler Kipfenberg" luden uns zum bayerischen Abend im Gasthaus „Zum blauen Hecht" nach Grösdorf ein. Höhepunkt des Abends war das Wertungsplatteln um die „Kipfenberger Goaß". Als glücklicher Gewinner durften wir uns über die steinerne Goaß und 20 Liter Bier freuen.

Maiandacht

Immer wieder beliebt ist die alljährliche Maiandacht an der Marienkapelle des Heimat- und Trachtenvereins „D'Waldbauern" Gungolding. In diesem Jahr erfuhr die Maiandacht eine besonders festliche Prägung durch die Beteiligung der Gungoldinger Jagdhornbläser, die mit einem Begrüßungsruf die Teilnehmenden

willkommen hießen. Die Marienkapelle befindet sich am Ortsausgang von Gungolding oberhalb der Hofstetter Straßen. Da hatten die Jagdhornbläser leichtes Spiel, ihre Melodien übers Tal in den Abend hinein erklingen zu lassen. Die Maiandacht begann mit der Prozession von der St.-Josefs- Kapelle über die Altmühlbrücke zum Waldesrand. Pfarrer Michael Krüger leitete Prozession und Maiandacht, unterstützt von den Lektorinnen aus den Reihen der Trachtler. Auch die Mitglieder der Kinder- und Jugendgruppe marschierten zahlreich mit. Pfarrer Krüger betonte in seiner Ansprache, dass Gungolding und die Umgebung besonders von der Gottesmutter und den Kirchen, Kapellen und Bildstöcken zu ihren Ehren geprägt sind, und zählte eine ganze Reihe davon auf. Betend zog die Gruppe zum Abschluss der Maiandacht verabschieden von den Jagdhornbläsern und gut geschützt durch die Mitglieder der FFW wieder zur St.-Josefs-Kapelle zurück.

Gauwallfahrt

Zusammen mit ca. 400 weiteren Trachtlern nahm der Trachtenverein Gungolding an der Gauwallfahrt zur begrüßte Marienkapelle auf dem Frauenberg in Eichstätt teil. Zelebriert wurde der Gottesdienst von Domkapitular Franz Mattes, der als kleine Anerkennung für sein langjähriges Mitwirken eine Film-Aufnahme des Gottesdienstes des letzten Jahres erhielt. Pfarrer Mattes gestaltete seine Predigt wieder im netten Zwiegespräch mit einigen Trachtlerkindern. Die Antworten der Kinder sorgen immer für allgemeine Erheiterung!

Nach dem Gottesdienst versammelten sich alle Trachtlerinnen und Trachtler um das Ehrenmal des TV Eichstätt und gedachten den verstorbenen Mitgliedern.
Die Wallfahrt war die erste große Veranstaltung des Donaugaues nach der Pandemie. Endlich war es wieder möglich für die Trachtlerinnen und Trachtler die so lang vermisste Gemeinschaft zu erleben. Die zum Abschluss von der großen Schar der Trachtler gesungene Bayernhymne verursachte Gänsehaut. Sogar ein paar Tränen vor lauter Rührung waren bei dem ein oder andern zu entdecken, weil`s so schee war!

>> VHS Eichstätt

Das neue Programmheft der Volkshochschule Eichstätt für den Herbst 2022 erscheint am Dienstag, 13. September. Sie sind herzlich eingeladen zum Stöbern in den Angeboten sowohl im Heft, wie auch auf unserer Homepage

www.vhs-eichstaett.de

Sie finden „Neues und Altbewährtes“ in allen Themenbereichen: Bei den Vorträgen und Exkursionen, in den Bereichen Beruf, Entspannung, Fitness oder auch Kreatives Gestalten. Für Kinder und Teenies finden sich unter der Rubrik „Junge Volkshochschule“ interessante Angebote.
Viel Spaß beim Durchblättern. Wir freuen uns auf Ihre Anmeldungen.
Ihr Team der VHS Eichstätt
Kolpingstraße 1
85072 Eichstätt
Tel: 08421 / 93 53 888

>> Vereine können sich auch auf unserer Homepage www.walting.com präsentieren.

IHR FACHBETRIEB FÜR
METALLBAU & BEDACHUNGEN

SPENGLEREI

- Flachdächer
- Steildächer
- Profildächer
- Fassaden
- Kamine
- Gauben
- Dachsanierung

SCHLOSSEREI

- Edelstahl
- Metallbau
- Toranlagen
- Zäune
- Überdachung
- Balkone
- Stahltreppen

SCHLOSSEREI & SPENGLEREI
SCHMIDT GmbH

Kantstraße 11 • 85055 Ingolstadt-Etting • Tel. 0841/99438-0
info@schmidt-stahlbau.de • www.schmidt-stahlbau.de

>> Schützenverein Waldhorn Walting

Im 2. Quartal 2022 konnte der Schützenverein Waldhorn Walting endlich wieder Termine im gewohnten Umfeld und ohne große Einschränkungen abhalten.
Los gings mit dem ersten Osterschießen am 09. April 2022. Es wurde anstelle des traditionellen Bockbierfestes abgehalten und war ein voller Erfolg. Das Schützenhaus des SV Waldhorn Walting war sehr gut gefüllt und es nahmen 35 Schützen, darunter 1 Jungschütze am Schießen teil.
Die beiden Ehrenscheiben wurden von Andreas Jäger (264,2 Teiler) und Christian Strauß (171,7 Teiler) gewonnen und die Hochzeitsscheibe von Benjamin und Anna Enthaler wurde von Georg Jäger sen. mit einem 21,2 Teiler gewonnen. Das Oster-Spaß-Schießen wurde sehr gut von allen Teilnehmern angenommen. Auf eine bunter Osterscheibe konnte auf verschieden Motive geschossen werden. Pro Treffer konnte sich dann aus der Gewinnschale etwas herausgenommen werden.

Von links: Die Gewinner der Scheiben Andreas Jäger, Christan Strauß, Georg Jäger sen. und der 1. Schützenmeister Christian Pschierer

Pünktlich zum Sommeranfang folgte der Jugendtag am 18. Juni 2022 mit seiner mittlerweile traditionellen Bootsfahrt samt Grillen im Schützenhaus für Jung und Alt. Heuer konnten wir erstmals nach 2-jähriger Pause wieder die Schlauchbootfahrt von Eichstätt aus nach Walting bei sommerlichem Wetter abhalten. In knapp 5 Stunden – mit einer Erfrischungspause in Pfünz - war das Ziel dann erreicht und es konnte zum gemütlichen Teil übergegangen werden. Am Abend wurden für alle Steaks und Würstchen gegrillt – auch für die Daheimgebliebenen. Der Tag nahm so einen wunderbaren Ausklang.

Als nächste Termine stehen die Generalversammlung am 2. Juli 2022, das Ferienprogramm am 07. August 2022 und das Eichstätter Volksfest mit Festumzug am 11. September 2022 auf dem Plan. Wir freuen uns über zahlreiche Teilnahme.

ARAG. Auf ins Leben.

ARAG

Ihr Partner rund um Versicherungen

Wir bieten innovative Produkte und individuelle Lösungen zu fairen Preisen für Privat- und Gewerbekunden.

Ich berate Sie gerne persönlich.
ARAG Versicherungen
Alfred Riedl · Versicherungsfachmann (IHK)
Mittelwiese 25 · 85137 Walting
Mobil 0176 24559962
www.ARAG-Partner.de/alfred-riedl/
Alfred.Riedl@ARAG-Partner.de

Leitner
KFZ • Bau- und Landmaschinen
Reparatur • Handel • Miete

85137 Walting - Almosmühle 1
Tel. 08426/1897 - Mobil 0171/3530017

Workstations für Ihren Workflow

Entdecken Sie neue Dimensionen,
erschaffen Sie größere Welten,
erzählen Sie spannendere Geschichten
und rendern Sie all das in 3D –
mit Leistung Ihrer Z Workstation.

Abbildung zeigt HP Z8 G4 Workstation

workstation4u
PROFESSIONAL IT-HARDWARE

Workstations | Notebooks | Gaming-PCs | Hardware | Monitore

Preith, Am Dörrenhof 22 | 85131 Pollenfeld | Tel. 08421 93598 | info@workstation4u.de | www.workstation4u.de